



Ministerio de Justicia y Derechos Humanos
Unidad de Información Financiera

Sistema de Reporte de Operaciones Masivo “SROM”

Manual de Usuario

Fecha creación: 07/09/2011
Fecha actualización: 09/02/2012



Ministerio de Justicia y Derechos Humanos
Unidad de Información Financiera

Índice

1. Configuración Preliminar	3
2. Inicio de sesión	4
3. Detección de operaciones	5
4. Validación de operaciones	6
5. Envío de operaciones	7



Ministerio de Justicia y Derechos Humanos
Unidad de Información Financiera

1. Configuración Preliminar

Antes de ingresar por primera vez en el Sistema deberá previamente consultar la pantalla de Configuración. Para ello haga clic en *Inicio – Todos los Programas – SROMasivo – Configurar SROMasivo*

El motivo de la configuración inicial es debido a que el SRO Masivo utiliza Internet y si usted accede a la red mediante un Proxy, deberá configurar su conexión con dicho servidor especificando host, puerto y usuario y contraseña si son requeridos. De manera contraria, el Sistema no inicializará y arrojará un error de conexión. Si usted no accede a través de ningún Proxy, esta configuración no será necesaria.

Además de la conexión, en la pantalla de Configuración usted podrá establecer la ubicación de la carpeta utilizada para la importación, como también las carpetas de destino de archivos enviados OK y los enviados con Error.

Si lo desea, también podrá configurar la ubicación de los archivos de Log de Actividades y Errores.

Usted podrá ingresar a la Configuración del SRO Masivo en cualquier momento e inclusive desde la misma aplicación SRO Masivo, haciendo clic en la opción “Configuración” que se encuentra en la barra de menú principal.

SROM Versión 1.7 - Configuración

Configuración

Archivos XML

Ubicación de los archivos a Importar:
Operaciones

Destino de los archivos Enviados:
Operaciones\Envio

Destino de los archivos con Error:
Operaciones>Error

Log de Actividad y Error

Ubicación del log de Actividad:
Log\info.log

Ubicación del log de Errores:
Log\error.log

Conexión

No utilizar Servidor Proxy
 Utilizar misma configuración Proxy que Internet Explorer
 Conectar a través de Servidor Proxy

Dirección: Usuario:
Puerto: Contraseña:



Ministerio de Justicia y Derechos Humanos
Unidad de Información Financiera

2. Inicio de sesión

Para ingresar al Sistema deberá utilizar las mismas credenciales que utiliza para acceder al Sistema de Reporte de Operaciones Online de la UIF. Esto significa que la PC donde el corra el programa debe tener acceso a Internet.

Si aún no está registrado en el SRO como Sujeto Obligado, ingrese al sitio Web de la UIF <http://www.uif.gov.ar> y en la sección del SRO Vía Web usted podrá encontrar los manuales de Registración que detallan el proceso de registro.

The screenshot shows a web browser window titled "SROM Versión 1.8 - Login". The page header includes "Configuración", "Ayuda", and "Salir". The logo of the "Unidad de Información Financiera ARGENTINA" is visible. The main content area features a central box titled "Iniciar Sesión" with the following fields and buttons:

- CUIT:
- Contraseña:
- Buttons: "Ingresar" and "Cancelar"

Si usted posee más de un Tipo de Sujeto registrado, le aparecerá la siguiente pantalla:

The screenshot shows the same web browser window as above, but the "Iniciar Sesión" box now contains a selection prompt:

Su usuario posee más de un Tipo de Sujeto registrado
Seleccione el Tipo de Sujeto con el cual desea ingresar:

Empresas emisoras de cheques de viajero u operadoras de tarjetas de crédito o de compra - Operadoras o Emisoras de Tarjetas de Crédito o de Compra

Buttons: "Ingresar"



Ministerio de Justicia y Derechos Humanos
Unidad de Información Financiera

3. Detección de operaciones

El primer paso para poder reportar operaciones a la UIF es presionar el botón **Refrescar**, de esta forma se validan las operaciones que se encuentran en la carpeta especificada en el punto 2-a. Esta validación simplemente hace hincapié en que cada archivo con extensión **.xml** esté bien formado.

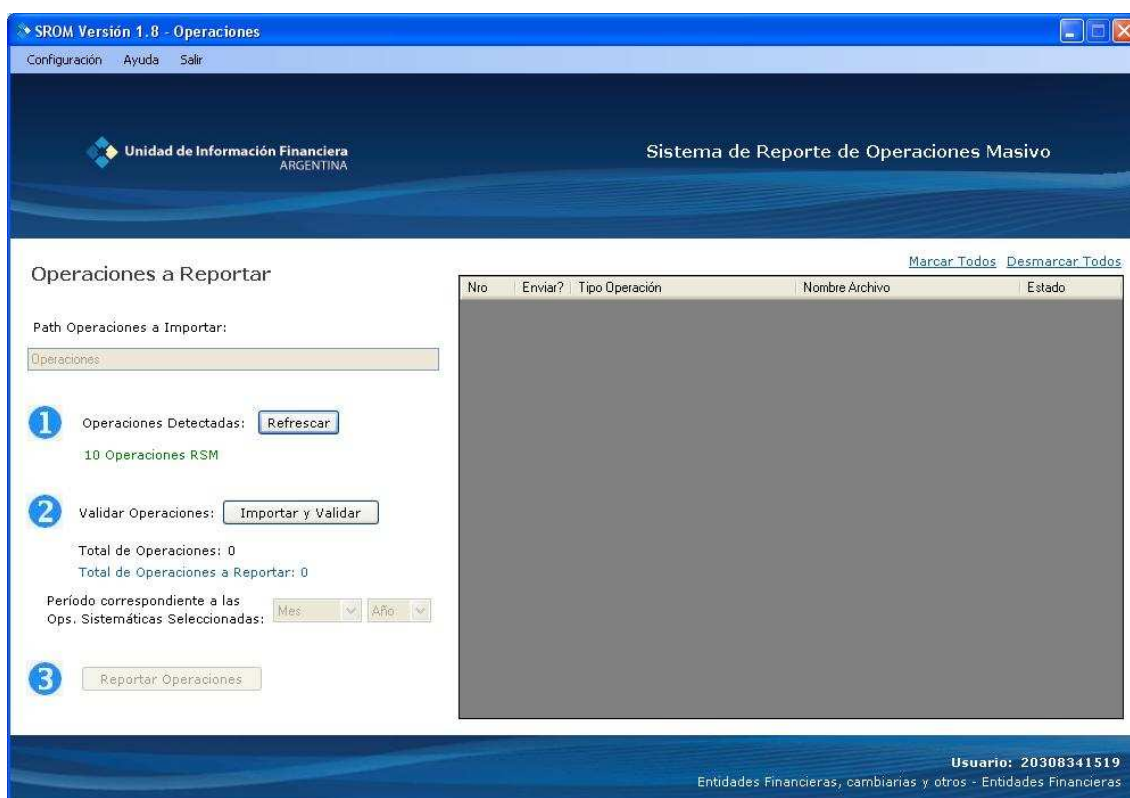

Si existen archivos incompletos se informa mediante un cartel el nombre de cada archivo:

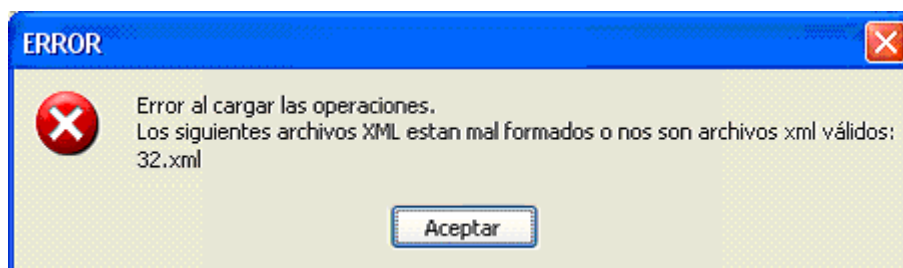

Si algún archivo no está bien formado el sistema no permitirá pasar al punto 4. Deberá corregir o quitar el/los archivo/s con error y presionar nuevamente el botón **Refrescar**.



4. Validación de operaciones

Una vez hecha la validación del punto 3 se procesa a la validación de los archivos contra los esquemas pertinentes. Presionando el botón **Importar y Validar** el sistema arrojará en una grilla todas las operaciones detectadas y si han sido bien validadas o no. Las operaciones válidas estarán con color blanco de fondo y estado Ok, las que no, estarán grisadas y con estado Error.

Usted puede ver cuál ha sido el error de las operaciones no válidas pasando con el puntero del mouse sobre el icono de exclamación roja.

Además, si en el listado de operaciones a enviar se encuentran operaciones de tipo RSM, será necesario especificar el Período (mes y año) al que pertenecen.

Operaciones a Reportar

Path Operaciones a Importar: Operaciones

1 Operaciones Detectadas: Refrescar

10 Operaciones RSM

2 Validar Operaciones: Importar y Validar

Total de Operaciones: 10
Total de Operaciones a Reportar: 7

Período correspondiente a las Ops. Sistemáticas Seleccionadas: Mes Año

3 Reportar Operaciones

Nro	Enviar?	Tipo Operación	Nombre Archivo	Estado
1	<input checked="" type="checkbox"/>	Entidades Financieras - Cliente Person...	10.xml	OK
2	<input checked="" type="checkbox"/>	Entidades Financieras - Cliente Person...	11.xml	OK
3	<input checked="" type="checkbox"/>	Entidades Financieras - Cliente Person...	12.xml	OK
4	<input type="checkbox"/>	Entidades Financieras - Cliente Person...	13.xml	Error
5	<input checked="" type="checkbox"/>	Entidades Financieras - Cliente Person...	14.xml	OK
6	<input type="checkbox"/>	Entidades Financieras - Cliente Person...	15.xml	Error
7	<input checked="" type="checkbox"/>	Entidades Financieras - Cliente Person...	16.xml	OK
8	<input type="checkbox"/>	Entidades Financieras - Cliente Person...	17.xml	Error
9	<input checked="" type="checkbox"/>	Entidades Financieras - Cliente Person...	18.xml	OK
10	<input checked="" type="checkbox"/>	Entidades Financieras - Cliente Person...	19.xml	OK

Usuario: 20308341519
Entidades Financieras, cambiarias y otros - Entidades Financieras

En este punto usted puede presionar el botón **Reportar Operaciones** aún existiendo en la grilla operaciones no válidas. Cabe aclarar que solamente se enviarán a la UIF las operaciones con estado Ok.



5. Envío de operaciones

Las operaciones válidas del punto 4 comenzarán a enviarse a la Unidad de Información Financiera. La grilla (Similar a la mostrada en el punto 4) arroja el estado de cada envío y la última columna muestra el Nro de control con el que cada operación fue reportada.

Progreso:

Total de Operaciones: 7
Enviadas Correctamente: 7
Operaciones con Error: 0

Otras Tareas:

Reenviar Operaciones con Error

Volver

Salir

Ver Progreso Ver Log

Enviando Operaciones: Cancelar Envío

Nro	Tipo Operación	Nombre Archivo	Estado	Nro Control
0	Comienzo envío de Operaciones.		OK	
1	Entidades Financieras - Cliente Persona ...	10.xml	Envío_OK	124097
2	Entidades Financieras - Cliente Persona ...	11.xml	Envío_OK	124098
3	Entidades Financieras - Cliente Persona ...	12.xml	Envío_OK	124099
5	Entidades Financieras - Cliente Persona ...	14.xml	Envío_OK	124100
7	Entidades Financieras - Cliente Persona ...	16.xml	Envío_OK	124101
9	Entidades Financieras - Cliente Persona ...	18.xml	Envío_OK	124102
10	Entidades Financieras - Cliente Persona ...	19.xml	Envío_OK	124103
0	Finaliza envío de Operaciones.		OK	

Usuario: 20308341519
Entidades Financieras, cambiarias y otros - Entidades Financieras

La solapa “Ver Log” muestra un log con las actividades realizadas desde que comienza el envío hasta que finaliza. Este mismo log es guardado en el archivo Log de Actividades que se encuentra dentro de la ubicación especificada en la Configuración de la aplicación.

Además, los archivos XML que corresponden a las operaciones que son enviadas correctamente son movidos a la carpeta de Envío.



Ministerio de Justicia y Derechos Humanos
Unidad de Información Financiera

Una vez finalizado el envío usted podrá:

- Reenviar las Operaciones con Error
- Volver a la pantalla de Importación
- Salir del Sistema

De existir alguna operación con error en el envío se informa mediante el icono con signo de exclamación rojo cuál ha sido el inconveniente. Un error típico puede ser el envío de una operación que ya ha sido enviada, en cuyo caso se le informará el número de control registrado en la UIF y no deberá realizar ninguna acción. Si existieran errores en la comunicación deberá intentar reenviarlas.

Envío de Operaciones

Progreso:

- Total de Operaciones: 3
- Enviadas Correctamente: 0
- Operaciones con Error: 3

Otras Tareas:

- Reenviar Operaciones con Error
- Volver
- Salir

Enviando Operaciones:

Nro	Tipo Operación	Nombre Archivo	Estado	Nro Control
0	Comienzo envío de Operaciones.		OK	
1	Entidades Financieras - Cliente Persona ...	16.xml	Error	!
2	Entidades Financieras - Cliente Persona ...	18.xml	Error	!
3	Entidades Financieras - Cliente Persona ...	19.xml	Error	!
0	Finaliza envío de Operaciones.		OK	

Usuario: 20308341519
Entidades Financieras, cambiarias y otros - Entidades Financieras

Los archivos XML que corresponden a las operaciones que no son enviadas debido a un error, son movidos a la carpeta de Error.

El sistema escribe un Log de información y otro de errores especificados en la Configuración de la aplicación.

Para ver las operaciones que ha enviado, puede ingresar al sitio Web del SRO (SRO Vía Web) que se encuentra en la página de la UIF <http://www.uif.gov.ar>